



Bienvenida Generación 2022

Universidad Nacional Autónoma de México
Escuela Nacional Preparatoria
Plantel 2 *Erasmus Castellanos Quinto*



Contenido

Dr. Enrique Luis Graue Wiechers

Rector de la UNAM4
-----------------------------	----

Biól. María Dolores del Valle Martínez

Mensaje de Bienvenida6
---------------------------------	----

Q.F.B. José Luis Buendía Uribe

Mensaje7
-------------------	----

Plantel 2 “Erasmus Castellanos Quinto”

¡Un poco de historia!8
---------------------------------	----

Semblanza

Maestro Erasmus Castellanos Quinto9
--	----

¡Conócenos!

Dirección del plantel10
Secretarías y Coordinaciones11
Oficina Jurídica15
Departamento Psicopedagógico16
Unidad Administrativa17
Apoyo a la Dirección18

Contenido

Servicio Médico y dental19
Mediatecas y Laboratorios multimedia20
Laboratorio de Orientación Vocacional y Educativa (LOVE)20
Biblioteca21
Tutorías22
Comisión de Equidad de Género23
Educación Estética y Artística24
Estudios Técnicos Especializados (ETE)25
Laboratorios Avanzados de Ciencias Experimentales (LACE)26
Legislación Universitaria27
Defensoría Universitaria28
Consejo Interno29
Identidad Universitaria30
Planes de Estudio31
Áreas para elección de carrera33
Calendario Escolar34
Prepa 2 en la red35
Sitios y ligas de interés36



Dr. Enrique Luis Graue Wiechers

RECTOR DE LA UNAM



Nació el 9 de enero de 1951, es egresado de la licenciatura de Médico Cirujano y de la especialidad en Oftalmología de la Universidad Nacional Autónoma de México, realizó sus estudios de posgrado en Trasplantes de Córnea en la Universidad de Florida.

A los 29 años de edad y por ocho años, fue jefe del Departamento de Córnea del Instituto de Oftalmología Fundación Conde de Valenciana, lapso en el que logró ubicarlo entre los mejores servicios de córnea de Latinoamérica. Fundó el primer banco de ojos no dependiente del Estado y logró instalar una unidad de investigación básica con fondos concurrentes del CONACyT. Esa unidad se transformó, al paso de los años, en una unidad de investigación básica en problemas oftalmológicos y actualmente cuenta con siete investigadores nacionales.

En 1991 ocupó la subdirección médica del Instituto y, de 1992 a 1995, la dirección. Durante este último periodo logró que el hospital incrementara la atención

a pacientes oftalmológicos de escasos recursos en un 400% y, hoy en día, atiende anualmente a más de 230 mil enfermos y practica más de 12 mil cirugías oculares en el mismo periodo.

De 2002 a la fecha, como presidente del Patronado de la Fundación Conde de Valenciana IAP, organización sin fines de lucro, ha conseguido su autosuficiencia financiera. Actualmente ejerce un presupuesto anual cercano a los 150 millones de pesos que

surgen de cuotas de recuperación, del patrimonio de la propia Fundación y de diversos donantes. Con los remanentes, ha fundado ya dos unidades alternas instaladas en zonas de alta marginación socioeconómica (Guerrero y Tlaxcala), modelo que se ha convertido en paradigma para otras instituciones oftalmológicas de asistencia, tanto en México como en otros países como Brasil, Argentina y Perú.

Ha promovido y mantenido la excelencia en materia educativa en este centro oftalmológico. Cada año se gradúan 17 oftalmólogos tanto nacionales como de distintas regiones de Latinoamérica.

A lo largo de los años y bajo su coordinación como profesortitular del curso de posgrado, se han graduado 243 especialistas en Oftalmología que han destacado en el área profesional y algunos de ellos ocupan o han ocupado posiciones relevantes en el ámbito educativo, en el gremial y en puestos directivos, tanto regionales como de carácter nacional.

Como oftalmólogo, ha ocupado los siguientes cargos relevantes de representación de su especialidad: fundador y presidente del Centro Mexicano de Córnea y presidente de la Sociedad Mexicana de Oftalmología y del Consejo Mexicano de Oftalmología; presidente de la Asociación Panamericana de Oftalmología y Vicepresidente del International Council of Ophthalmology; es el único mexicano que ha ocupado un sillón (de 66) en la Academia Ophthalmologica Internationalis; pertenece a la Academia Mexicana de Cirugía y actualmente preside la institución de mayor tradición en la medicina mexicana: la Academia Nacional de Medicina.

En el ámbito internacional, es miembro de la Real Academia de Medicina de España, de la Real Academia de Medicina de Cataluña, de la Real Academia de Medicina de Sevilla y del Royal College of Physicians del Reino Unido; de 2006 a 2008 fue integrante del International Advisory Committee at the National Institutes of Health (NIH) en los Estados Unidos de Norteamérica; es miembro de la American Academy of Ophthalmology y de la Association of Research Vision in Ophthalmology, por mencionar solo algunas de las múltiples asociaciones académicas a las que pertenece.

Ha publicado más de 134 artículos y cuenta con 119 citas a trabajos personales (última actualización: agosto 2015) y un libro de su especialidad (cuatro ediciones y ocho reimpresiones que se utilizan como texto en prácticamente todas las escuelas de medicina del país); ha editado cuatro libros relacionados con la educación y participado con 36 capítulos en libros de circulación nacional e internacional. Ha dictado más de 200 conferencias en los Estados Unidos de Norteamérica, España, Inglaterra, Francia, Australia y casi todos los países de Latinoamérica y, en más de 400 ocasiones, en todo el territorio nacional. Ha sido reconocido, entre otros, con el Premio González Castañeda de la Academia Mexicana de Cirugía, el Premio Elías Sourasky de la Fundación Mexicana para la Salud y la Gradle medal for good teaching que otorga la Asociación Panamericana de Oftalmología.

Forma parte de otros organismos, de la Comisión Nacional de Arbitraje Médico, de la Comisión Nacional de Bioética, de la Fundación Mexicana para la Salud y de la Fundación Río Arronte.



Biól. María Dolores Valle Martínez

Directora General de la Escuela Nacional Preparatoria



Q.F.B. José Luis Buendía Uribe

Director del Plantel 2 Erasmo Castellanos Quinto

MENSAJE DE BIENVENIDA

Queridas y queridos estudiantes de la **Generación 2022:**

¡Bienvenidos a la Escuela Nacional Preparatoria!

Felicidades por haber ingresado a un bachillerato que siempre está en busca de la excelencia.

Su esfuerzo y desempeño escolar han rendido fruto y, a partir de hoy, inician su vida como alumnas y alumnos de la Escuela Nacional Preparatoria y, desde luego, se incorporan a la gran comunidad de la Universidad Nacional Autónoma de México, con todos los derechos, las responsabilidades y el compromiso de una conducta universitaria íntegra.

La pandemia del COVID-19 sigue modificando la forma de comunicación y de trabajo académico en todos los niveles; por lo tanto, les comparto que el inicio de este ciclo escolar seguirá llevándose a distancia, y cuando sea posible, tendremos un regreso a las aulas gradual, ordenado y escalonado, siempre de acuerdo con las indicaciones de las autoridades sanitarias federales y universitarias.

El hecho de permanecer en sus casas es por y para su seguridad; la responsabilidad y la integridad en su trabajo requerirá un mayor compromiso de su parte, trabajaremos igual o más intensamente que lo habitual. Y les aseguro, ya que es un compromiso de la UNAM y de la ENP que, en cuanto se reanuden las actividades presenciales, nos apegaremos y respetaremos todas las normas de higiene y salubridad, con el único objetivo de cuidar la salud y el bienestar de todos los que integramos la comunidad preparatoriana.



María Dolores Valle Martínez
Directora General de la ENP



Deseo profundamente que sus estudios en la ENP se traduzcan en logros académicos y en inolvidables experiencias positivas de vida. Cumplan con amor, orden y progreso su labor académica, sean responsables y, sobre todo, cuiden, valoren, respeten y disfruten su Preparatoria y su Universidad.

¡Por mi raza hablará el espíritu!

Biól. María Dolores Valle Martínez

MENSAJE

Estimadas alumnas y estimados alumnos:

Es un placer dirigirme a ustedes, para darles la más cordial bienvenida al bachillerato de la **Universidad Nacional Autónoma de México**, la cual como es de todos sabido, tiene un amplio reconocimiento a nivel nacional e internacional. Deben sentirse orgullosos por haber ingresado a nuestra máxima casa de estudios, lo cual representa un gran logro, que les permitirá una formación sólida e integral, y en un futuro inmediato, iniciar una vida profesional sin límites.

Los miembros de la comunidad del **Plantel 2 Erasmo Castellanos Quinto**, directivos, profesores y personal administrativo estamos seguros de que con el compromiso y dedicación que distingue a los universitarios, lograrán superar cualquier barrera que se presente en su formación académica.

Derivado de la pandemia por COVID 19, el inicio de clases en este ciclo escolar 2021-2022, será en la modalidad a distancia; sin embargo, estamos preparados para recibirlos y ofrecerles una formación académica de calidad, que siempre ha caracterizado a la **Escuela Nacional Preparatoria**. El uso de las tecnologías de información y redes sociales, serán esenciales para el desarrollo de las actividades, por lo que les solicitamos estar atentos a todos los procesos académicos y administrativos.

De igual manera, los invitamos a desarrollar ambientes agradables de convivencia, tolerancia y respeto hacia sus compañeros y profesores, dentro y fuera de nuestras aulas. Recuerden que todos somos diferentes y nuestra comunidad universitaria es diversa, lo cual enriquece en gran medida su



formación como alumnos y futuros profesionistas.

Finalmente, queremos expresarles que el **Plantel 2 Erasmo Castellanos Quinto**, los recibe con gran entusiasmo y con la firme convicción de que aprovecharán al máximo los conocimientos, habilidades y actitudes, que les brinda nuestra institución. Desde este momento, son parte de esta gran comunidad, en la que es importante su participación y compromiso, para hacer de su estancia una gran experiencia.

¡Bienvenida, generación 2022!

Por mi raza hablará el espíritu.

Q.F.B. José Luis Buendía Uribe
Director

Plantel 2 “Erasmus Castellanos Quinto”

¡UN POCO DE HISTORIA!

En el año de 1867, la educación secundaria se encontraba a cargo de los colegios mayores, como el de San Gregorio; sin embargo, con la llegada del Positivismo de Augusto Comte, la preparatoria fusiono los estudios de secundaria y bachillerato, en un plan de estudios de cinco años.

En septiembre de 1935, el rector Fernando Ocaranza estableció los cursos de extensión universitaria, equivalentes a los de secundaria. Este proyecto se mantuvo hasta el año de 1952, año en que se decide el establecimiento del plantel 2. Su primera sede fue en un edificio ubicado en la calle Sadi Carnot de la colonia San Rafael, después trasladado a la calle de Bucareli, de 1938 a 1940; para más tarde ser instalado en la calle de Licenciado Verdad, al lado del llamado anexo de Odontología, donde estuvo de 1940 a 1952.

En 1965, el plan de estudios es reformado y pasa de cinco a seis años, cambia el nombre de extensión universitaria a iniciación universitaria, siendo director el licenciado Pedro Vázquez Colmenares. El rápido crecimiento de su población estudiantil; obligo a ampliarse al anexo de Odontología en el mismo edificio de Lic. Verdad y después ocupó la antigua Escuela de Jurisprudencia en la calle de San Ildefonso 28, así como el número 30 de la misma calle, denominado “el cuartel” donde hoy se encuentra la sede de la Secretaría de Difusión Cultural de la Escuela Nacional Preparatoria.

El 5 de junio de 1978, el plantel 2 se traslada a su actual sede, en la Avenida Río Churubusco número 654, colonia Zapata Vela, segunda sección, en la Alcaldía de Iztacalco, en la ciudad de México.

En marzo de 2010 se inició la construcción de un moderno y funcional edificio para albergar a los alumnos de Iniciación Universitaria, mismo que empezó a funcionar en el ciclo escolar 2011-2012. Estas instalaciones enriquecieron, sin duda, a la preparatoria 2, misma que ha tenido un programa permanente de mejoramiento de su infraestructura.



El plantel 2 *Erasmus Castellanos Quinto* de la Escuela Nacional Preparatoria, es el único que cuenta con dos planes de estudio: Iniciación Universitaria y Bachillerato, cada uno con tres años de duración. En el plantel, conviven niños desde los 11 hasta adolescentes de 18 años.

Semblanza

MAESTRO ERASMO CASTELLANOS QUINTO

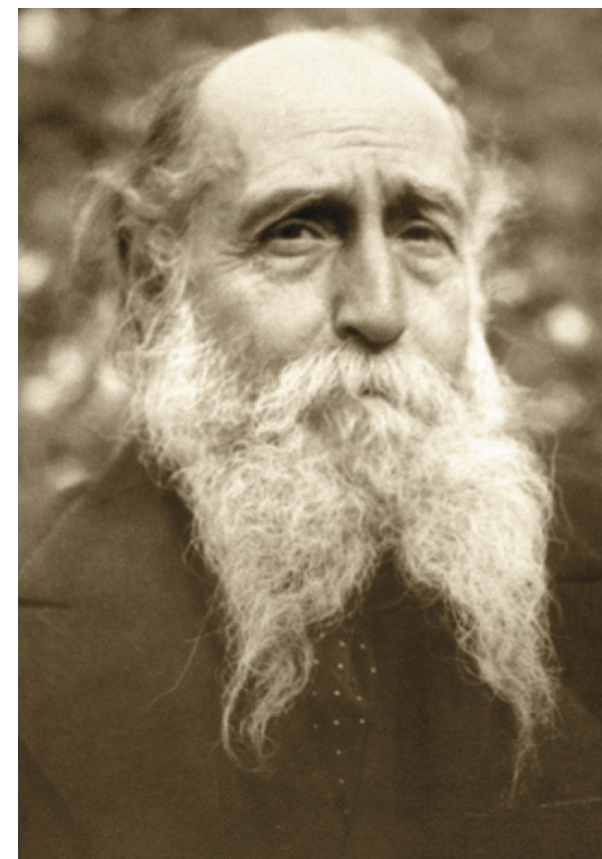

Fotografía del Maestro Erasmo Castellanos Quinto.

El maestro Erasmo Castellanos Quinto (1879-1955), preparatoriano íntegro, de origen Veracruzano, se caracterizó por ser una persona noble, afable, de buen corazón, culto, que creía en el ser humano. Fue congruente con su formación clásica humanista, misma que se refleja en la vida misma, en el trato a los demás, en el respeto al otro y a la diversidad de ideas.

Estudió derecho en la ciudad de México; sin embargo, prefirió dar clase de latín y griego en la Escuela Nacional Preparatoria desde 1906. En estas cátedras suplió al escritor Rafael Delgado, quien siempre lo tuvo en alto aprecio y al que dedicó poemas y cuentos. De 1922 a 1953 impartió los Cursos Cervantinos en la Escuela de Altos Estudios, hoy Facultad de Filosofía y Letras.

El maestro, sabía las obras de memoria y las actuaba en clase, a la que iban no sólo sus alumnos, sino muchos estudiantes que lo admiraba a, refiriéndolas como incitantes y edificantes.

Estudió de manera especial las obras de Cervantes y en 1947 la Sociedad Cervantista de México le otorgó el premio como Mejor cervantista de América.

Sus obras presentan características del siglo XIX, poesía modernista con referencias clásicas que muestran su amplio conocimiento en este terreno no sólo de la época clásica sino de la literatura medieval, leyendas de origen náhuatl y literatura universal. También nos muestra el amplio conocimiento musical que tuvo.

Publicó en 1919 el libro *Del Fondo del Abra*, en reducido número, pero muy cuidado. El otro libro que contiene sus poesías es *Poesía Inédita*, obra publicada y compilada por su noble alumno Roberto Oropeza Martínez, también presentó dos ensayos sobre el Quijote de la Mancha: *Las siete murallas o el Castillo de la fama* y *El triunfo de los encantadores*.

El maestro Erasmo Castellanos Quinto dejó un legado importante para la Universidad y la Escuela Nacional Preparatoria, porque formó hombres y mujeres, así como maestros de literatura de esta casa de estudios que a su vez formaron y forman alumnos comprometidos, responsables y cultos.

¡Conócenos!

DIRECCIÓN DEL PLANTEL

La dirección, es la responsable del adecuado funcionamiento del plantel, lo que implica un gran número de tareas, entre las que sobresalen: velar por el cumplimiento de los planes y programas de estudio; vigilar el manejo de los recursos económicos, materiales y humanos con los que cuenta, para desarrollar de manera eficiente y eficaz todas sus funciones; cuidar que los trabajadores, académicos y administrativos cumplan con las tareas establecidas en sus contratos colectivos, aplicando, en su caso, los estímulos y sanciones procedentes; presidir las sesiones del Consejo Interno, que es el órgano colegiado de mayor autoridad en el plantel; cuidar la observación de la Legislación Universitaria dentro del plantel; escuchar y atender, peticiones, sugerencias y quejas de los miembros de la comunidad y de los padres de familia.

El director debe presidir actos solemnes, ceremonias y otras actividades dentro del plantel, así como asistir a las reuniones del Consejo Técnico de la ENP, con derecho de voz, pero sin voto; participar en las juntas del Colegio de Directores de la ENP con la Directora General y con el Rector en el Claustro de



Q.F.B. José Luis Buendía Uribe
Director del Plantel 2
Erasmus Castellanos Quinto

Directores del Bachillerato Universitario.

La Dirección establece relaciones de colaboración con la Alcaldía de Iztacalco, presenta ante dependencias universitarias superiores los puntos de vista de esta comunidad preparatoria.



Vista desde la entrada principal del plantel. A la izquierda el auditorio principal y a la derecha el edificio de gobierno.

SECRETARÍAS Y COORDINACIONES

SECRETARÍA GENERAL ☎ 56 48 54 81 ext. 104

Lic. Amando Ramírez Fuentes

Entre las actividades de esta Secretaría, se encuentra la de suplir al director en su ausencia, vigilar el cumplimiento de la Legislación Universitaria, vigilar los trámites, movimientos y evaluación académica del personal docente, fungir como secretario del Consejo Interno, atender situaciones de cobertura de profesores, solicitud de ajustes de horario, informes sobre licencias de profesores y atender a padres y alumnos en relación con sus profesores.



SECRETARÍA ACADÉMICA ☎ 56 48 54 81 ext. 103

Mtro. Dionisio Rodríguez Cabrera

Esta Secretaría está a cargo de todas las actividades académicas del plantel, concursos interpreparatorios, asesorías permanentes, exámenes ordinarios y extraordinarios. Atiende lo relacionado con las coordinaciones de materias experimentales, difusión cultural, de lenguas, educación física y actividades deportivas, brinda apoyo a los programas institucionales de la ENP, así como responsable de la biblioteca.



SECRETARÍA DE APOYO Y SERVICIOS A LA COMUNIDAD ☎ 56 48 54 81 ext. 106

Mtro. Carlos Pineda Parrilla

Entre las funciones de esta instancia se encuentra el garantizar la seguridad interior del plantel; el desarrollo del programa interno de protección civil; la atención de las situaciones de disciplina que se generen con los estudiantes; la emisión de justificantes de inasistencias por enfermedad; brindar información de los trámites para solicitar las distintas becas que pueden obtener los alumnos; además coordina las funciones de los servicios médicos, prefectura y vigilancia.



SECRETARÍA DE SERVICIOS ESCOLARES.

BACHILLERATO ☎ 56 48 54 84 ext. 116

Dra. Alejandra Wendolinne Arellano Delgado

En esta secretaria se planean, organizan y se llevan a cabo los procesos de inscripción al ciclo escolar, registro de exámenes extraordinarios, elaboración de constancias, historiales y credenciales, así como la administración de las evaluaciones parciales y finales del alumnado.



COORDINACIÓN DE MATERIAS EXPERIMENTALES

☎ 56 48 54 84 ext. 123

Q. Araceli Márquez Moreno

Las funciones de esta coordinación incluyen, entre otras, administrar los recursos materiales, humanos y la infraestructura para llevar a cabo las actividades experimentales curriculares y extracurriculares que se desarrollan en el plantel con el apoyo de las jefaturas de laboratorio y el equipo de auxiliares de laboratorio y laboratoristas; coordina las actividades que se desarrollan en el auditorio de los laboratorios avanzados de ciencias experimentales (LACE), difunde periódicamente la información de la oferta que hace la Dirección General de Divulgación de las Ciencias; coordina y verifica el desarrollo de los Proyectos de Investigación Experimental Temprana en nuestro plantel.



COORDINACIÓN DE MEDIATECAS Y

LABORATORIOS DE IDIOMAS ☎ 56 48 54 84 ext. 230

Mtra. Tanya Julieta Capulín Pozos

Esta coordinación desarrolla el programa de actividades de apoyo al aprendizaje de las lenguas extranjeras que se cursan en este plantel; administra los recursos y espacios para el aprendizaje autónomo de lenguas extranjeras; así como los recursos humanos para brindar asesorías especializadas a los alumnos del plantel.

La mediateca cuenta con tres áreas:

- Audiovisual
- Cómputo
- Acervo bibliográfico



COORDINACIÓN DE EDUCACIÓN FÍSICA Y

ACTIVIDADES DEPORTIVAS ☎ 56 48 54 84 ext. 128

Lic. Montserrath Ruiz González

Entre las funciones de esta coordinación están las de cuidar el desarrollo de las clases de educación física, coordinar el trabajo de los entrenadores de los equipos representativos, brindar información acerca de las actividades deportivas que se llevan a cabo en el plantel, así como organizar los espacios para las actividades físicas. En esta coordinación, puede recibir información de equipos representativos y actividades dentro del plantel y en otras instancias universitarias.



COORDINACIÓN DE DIFUSIÓN CULTURAL

☎ 56 48 54 84 ext. 224

Mtra. Areli Hernández Falcón

Esta área se encarga de coordinar las actividades académico-culturales en el plantel. Coordina los auditorios Enrique Ruelas, Salvador Medrano, Sala de proyecciones, explanadas y otros espacios donde se realizan actividades curriculares y extracurriculares. Promueve las expresiones artísticas que se generan de manera interna, difunde en el plantel la oferta cultural que ofrece cultura UNAM y la ENP. Es responsable del programa académico cultural semanal del plantel y de la coordinación de los departamentos de apoyo audiovisual y soporte técnico; así como del diseño editorial de las publicaciones locales.



SECRETARÍA DE INICIACIÓN UNIVERSITARIA

☎ 56 48 54 84 ext. 105

Lic. Maylet González González

Es la Secretaría que coordina y supervisa todas las actividades que se llevan a cabo en Iniciación Universitaria (IU), encaminadas al cumplimiento del plan y programas de estudio vigentes; atiende y da seguimiento a situaciones que se presentan con alumnos, padres de familia, y miembros del personal académico y administrativo. Coordina la emisión de justificantes por enfermedad; citatorios y reportes que solicitan los profesores, trabaja de manera directa con la dirección del plantel.



SECRETARÍA DE SERVICIOS ESCOLARES.

INICIACIÓN UNIVERSITARIA ☎ 56 48 54 84 ext. 239

Lic. Citlalli Aída Tobón Guzmán

En esta Secretaría se realizan los trámites de inscripción. Atiende las dudas de los alumnos en relación con grupos, secciones de las diferentes asignaturas, registro de exámenes extraordinarios; elaboración de credenciales y constancias de estudios, emisión de historiales académicos y captura de calificaciones parciales y finales.



COORDINACIÓN ACADÉMICA ☎ 56 48 54 84 ext. 215

Mtro. Miguel Ángel Montes de Oca Hernández

Esta Coordinación, tiene a su cargo la atención de alumnos y padres de familia en todo lo relacionado con las actividades académicas que se desarrollan en Iniciación Universitaria, trabaja de manera conjunta con la Secretaría Académica en diversos programas como el Programa de Tutoría y Acompañamiento Académico, Escolar y Humano, coordina las actividades del Departamento Psicopedagógico y mantiene comunicación constante con la Secretaría de Iniciación Universitaria y la Dirección del plantel para la atención de diversos asuntos.



COORDINACIÓN DE ASUNTOS ESTUDIANTILES

☎ 56 48 54 84 ext. 233

Alfredo Montiel Meza

Es el responsable de la seguridad interna en Iniciación Universitaria; se encarga de coordinar los diversos servicios de apoyo a los miembros de la comunidad estudiantil, así como supervisar el cumplimiento de los protocolos oficiales de Protección Civil y Seguridad Sanitaria entre el alumnado. Es responsabilidad primordial de esta coordinación conocer y dar seguimiento a los problemas de disciplina con los alumnos de Iniciación Universitaria. Coordina el tránsito para realizar actividades escolares como asistencia al gimnasio, biblioteca y auditorios.



OFICINA JURÍDICA ☎ 56 48 54 84 ext. 115 y 215

Tiene como función primordial vigilar que se cumpla la Legislación Universitaria, así como cuidar que se apliquen al pie de la letra las cláusulas de los contratos colectivos de trabajo celebrados con los trabajadores, académicos y administrativos; interviene en todas las controversias que se susciten entre alumnos, profesores y trabajadores, así como en la representación de la Institución en todos los juicios de carácter administrativo que se ventilen ante las distintas autoridades.



Lic. Gelacio Valdés Flores
Jefe de la Unidad Jurídica



Lic. Dieter Hidalgo Bonilla
Abogado auxiliar de la Oficina Jurídica



El Departamento Psicopedagógico realiza actividades que mejoran el aprovechamiento escolar. Durante los tres años que cursan Iniciación Universitaria, las y los alumnos son acompañados por una o un integrante del Departamento quien se encarga de dar seguimiento académico y orientación psicológica. Se promueven actividades que fomentan el desarrollo integral de las y los alumnos, principalmente en sus procesos de maduración y adaptación al ambiente escolar. Organiza campañas que promueven la equidad de género, los valores universitarios. Imparte Talleres de inducción que promueven la adaptación escolar, la administración del tiempo y habilidades para la vida. Se planean conferencias, talleres, grupos de apoyo de acuerdo a las necesidades de la comunidad estudiantil. También se brindan talleres para madres y padres de familia, para acompañar a sus hijas e hijos en el proceso del desarrollo de su adolescencia.



Lic. Ma. de los Ángeles Sánchez Arias



Mtra. Angélica María del Carmen Cedillo González



Mtra. Paola Celeste Montes de Oca Gómez



Mtra. Valeria Nicole López Uribe

A través del trabajo coordinado de sus cuatro jefaturas de departamento: Personal, Superintendencia, Presupuesto y Bienes y Suministros, la Unidad Administrativa proporciona los materiales, equipos, así como los insumos necesarios de limpieza, mantenimiento y reparación, para que el plantel funcione en óptimas condiciones.



Francisco Javier Montes Villa
Jefe de la Unidad Administrativa



Lic. Moisés Paniagua Flores
Jefe de presupuesto



Lic. Leticia López Hernández
Jefa de personal



Arq. Edgardo Rodríguez Velázquez
Superintendente de obras



Lic. Perla Xochitl Escutia Montiel
Jefa de bienes y suministros



Mtro. José Juan Santander Granados
Área de planeación

APOYO A LA DIRECCIÓN

Lic. Michelle Ceciliano Baz
Asistente de la Dirección

El Director del plantel cuenta con el apoyo de una asistente para las actividades administrativas. Lleva a cabo la gestión documental de la oficina del Director y atiende las comunicaciones que recibe el Titular. Contribuye al buen funcionamiento de la oficina de la Dirección del Plantel.



Lic. Axel Emmanuel Martínez Dorantes
Secretario Particular

Entre sus funciones se encuentran: brindar apoyo personal al Director en tareas como mantener vínculo y la comunicación constante con la Secretaría Particular de la Dirección General de la ENP. Funciona como primer contacto y enlace con el Director y canaliza las solicitudes de la comunidad a las áreas correspondientes, llevando un seguimiento de las mismas. Lleva la agenda del Titular del plantel para facilitar el cumplimiento en tiempo y forma de sus compromisos.



SERVICIO MÉDICO Y DENTAL ☎ 56 48 54 84 Iniciación ext.211 /Preparatoria ext. 135

La función primordial del servicio médico es brindar atención primaria a problemas de salud que presenten los miembros de la comunidad del plantel; y en su caso canalizarlos a servicios de atención especializada. El servicio médico, labora en ambos turnos. En el caso del servicio dental, sólo brinda consulta en el turno matutino.

En caso de que los alumnos necesiten servicios de urgencias o consulta externa, se canalizan a alguna institución del Sector Salud.

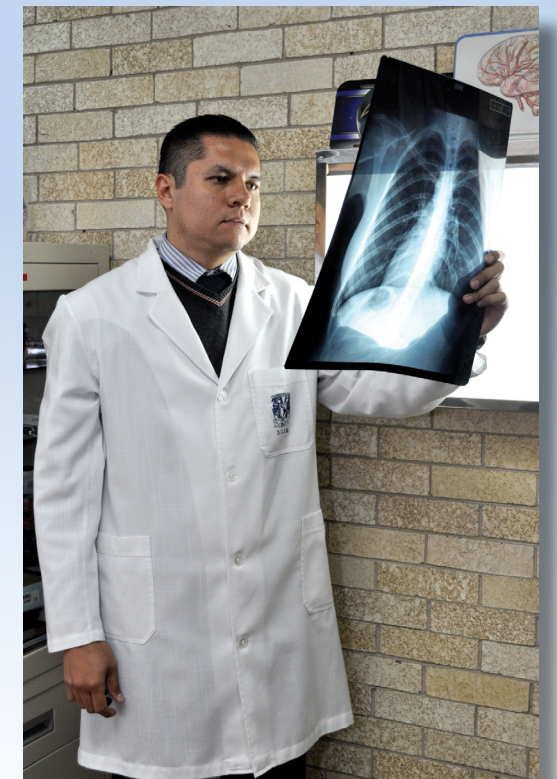

MC Fausto David Gómez Armas
Servicio Médico Preparatoria Turno vespertino



CD María de Lourdes Jurado
Responsable del Servicio Dental

MEDIATECAS Y LABORATORIOS MULTIMEDIA



La mediateca y los laboratorios multimedia te apoyan para la práctica y dominio de lenguas extranjeras. Los profesores y asesores ofrecen una guía para fortalecer actividades de aprendizaje autónomo a través de talleres, apoyo en tareas, preparación para la participación en concursos, festivales o presentación de trabajos en algún foro académico.



LABORATORIO DE ORIENTACIÓN VOCACIONAL Y EDUCATIVA (LOVE)

☎ 56 48 54 84 ext. 225

El plantel cuenta con un Laboratorio de Orientación Vocacional y Educativa (LOVE) que tiene por objetivo brindar asesoría y apoyo psicopedagógico a los alumnos, en los ámbitos de habilidades para la vida, habilidades académicas y la toma de decisiones, utilizando las estrategias propias de la psicopedagogía, así como las Tecnologías de la Información y la Comunicación (TIC) y de las Tecnologías de Aprendizaje y el Conocimiento (TAC), para fortalecer su formación integral.

Ofrece los siguientes talleres: Aprendiendo a exponer; Manejo del estrés; Administración del tiempo; Pensamiento creativo para soluciones de problemas; Elección de área académica; Manejo de emociones; Entrevista y edición de vídeo y Autoestima.

Horario de atención del LOVE:
de lunes a viernes de 9:30 a 18:40



BIBLIOTECA ☎ 56 48 54 84 ext. 122

La biblioteca de nuestro plantel brinda el servicio de consulta de material bibliográfico en diferentes versiones (documental, fotográfico, en línea, etc.), el cual es importante para desarrollar habilidades que inciden de forma positiva en el fortalecimiento de tu aprendizaje. Cuenta con una gran variedad de materiales, como: libros, manuales, guías, enciclopedias, cuentos, videos, revistas especializadas, catálogos automatizados y más.

Biblioteca Prof. Raúl Martínez y Rosas

SERVICIOS BIBLIOTECARIOS

Objetivo
Apoyar la docencia, investigación y difusión de la cultura.

Préstamo a domicilio
Puedes solicitar hasta dos libros presentando tu credencial o tira de materias.

Préstamo de netbooks
Para hacer uso de un equipo presenta tu credencial o tira de materias con el encargado del centro de cómputo.

Obligaciones

- Cuida los bienes de la biblioteca.
- Atiende las indicaciones del personal bibliotecario.
- Evita introducir alimentos y líquidos.
- Guarda silencio dentro de las instalaciones.
- Devuelve el material a tiempo y en las mismas condiciones en que fue prestado. Si extravías algún libro propiedad de la Biblioteca, repórtalo en el módulo de préstamo para que te indiquen cómo sustituirlo y evitar las sanciones.
- Evita subrayar, recortar o romper los materiales.
- Utiliza los catálogos electrónicos responsablemente.
- No podrán estar más de 4 personas en la mesa de trabajo.
- Si extravías tu credencial, repórtalo en el módulo de préstamo para que nadie haga mal uso de ella.
- Ningún libro con fecha de préstamo vencida podrá salir de la biblioteca. Si sales de la biblioteca con un libro vigente deberás pasar a revisión para poder salir.
- Sustraer de la biblioteca libros sin autorización es considerado como robo, quien incurra en esta falta será acreedor a una suspensión.

Biblioteca digital
Consulta la biblioteca digital con una cuenta de Acceso Remoto que podrás crear en:
<http://bidi.unam.mx/>

Sanciones
Si devuelves el material después de la fecha indicada, por cada día de retraso obtendrás una sanción de 3 días en los que no podrás solicitar préstamo a domicilio.

Contacto

- Página de la biblioteca: <http://enp2.bibliotecas.unam.mx/>
- Página ENP2: <http://prepa2.unam.mx/>

ContactoENP2

TUTORÍAS

El seguimiento académico de cada grupo de bachillerato y de Iniciación universitaria a lo largo del ciclo escolar se da por medio de un tutor, cuya función es acompañar a los alumnos durante su estadía en cada uno de los ciclos escolares, sus tareas consisten en la entrega de evaluaciones parciales, establecer reuniones con los padres de familia, en casos de bajo rendimiento o de problemas académicos, organizar pláticas de orientación para alumnos en caso de situaciones especiales y, de ser necesario, canalizar a los jóvenes a las instancias correspondientes para brindarles ayuda académica, administrativa, psicológica, médica, legal, entre otras.



COMISIÓN DE EQUIDAD DE GÉNERO

Tiene como objetivo general propiciar una cultura de igualdad y equidad de género en nuestra comunidad, a través de la difusión sobre el tema, para promover un ambiente libre de violencia de género.

Como objetivos específicos se pretende:

Impulsar campañas informativas de igualdad y equidad de género para promover prácticas de respeto, protección y empatía entre la comunidad.

Promover un ambiente libre de violencia para nuestra comunidad.

Concientizar sobre las prácticas en las que se ejerce violencia de género para poder modificarlas.

Articular la información de los protocolos y procedimientos para que funjan como una herramienta útil en la atención de casos.

Atender las denuncias que surjan en la comunidad relacionadas con la violencia de género.

Brindar acompañamiento psicológico y legal, en caso de denuncia.

Integrantes de la Comisión



Mtra.
María Lilia Guerrero Sámano



Mtra.
Laura Vázquez Claudio



Mtra.
Sandra Patricia Oviedo García

Oficina de la Abogacía General

Aun en tiempos del COVID-19, la UNAM no para contra la violencia de género...

Si tienes dudas sobre:

- ▶ la violencia de género, sus tipos y modalidades;
- ▶ la presentación de una queja; o
- ▶ los mecanismos de atención dentro de la Universidad.

Puedes enviar un correo con tus datos de contacto a:
genero.oag@unam.mx

Una psicóloga experta en atención a casos de violencia de género te contactará y te orientará.

Si requieres atención inmediata, puedes llamar a:

Unidad para la Atención de Denuncias (UNAD) de las 9:00 a las 20:00 hrs. → 55 1798 3830

o a la Unidad de Apoyo Jurídico (UAJ) las 24 horas del día. → 56161784 56222447

Recuerda que aún en estos momentos de confinamiento NO te encuentras sola.

Universidad Nacional Autónoma de México

EDUCACIÓN ESTÉTICA Y ARTÍSTICA

La formación integral que brinda el plan de estudios de la Escuela Nacional Preparatoria incluye la exploración y desarrollo de habilidades para la apreciación estética y desarrollo de diferentes disciplinas artísticas. Para cubrir con este requisito, debes cursar **obligatoriamente** alguna asignatura de: **Danza** (contemporánea, española o regional mexicana), **Música** (coro, estudiantina, orquesta o rondalla), **Artes plásticas** (grabado, pintura, fotografía o cerámica) o **Teatro**.

¡INSCRÍBETE!



Sistema de inscripción
a las asignaturas de
Educación Estética y Artística



ESTUDIOS TÉCNICOS ESPECIALIZADOS (ETE)



Los Estudios Técnicos Especializados brindan la oportunidad de fortalecer la orientación vocacional a través de prácticas relacionadas con su especialidad; proporcionan herramientas de trabajo con la opción de ingresar a la vida laboral. En el plantel 2 puedes cursar alguno de los siguientes Estudios Técnicos Especializados que se imparten, los cuales tienen duración de 1 ó 2 años, para cursarlos debes estar inscrito en 5° o 6° grado.

- **Contabilidad**
- **Dibujo Arquitectónico**
- **Laboratorista Químico**
- **Computación**
- **Museógrafo Restaurador**
- **Agencia de Viajes y Hotelería**
- **Fotógrafo Laboratorista y Prensa**



<http://www.ete.enp.unam.mx/>



<http://www.ete.enp.unam.mx/InformETE.html>

LABORATORIOS AVANZADOS DE CIENCIAS EXPERIMENTALES (LACE)

LABORATORIOS DE CIENCIAS Y LABORATORIOS DE CREATIVIDAD

Son instalaciones en las cuales se desarrolla el programa curricular de las asignaturas experimentales, además, en ellos puedes llevar a cabo proyectos extracurriculares de investigación en las áreas de Biología, Educación para la salud, Física, Psicología, Química y Matemáticas, con la asesoría de un profesor.

La coordinación de materias experimentales y tus profesores pueden asesorarte para llevar a cabo estancias académicas en dependencias de la UNAM y algunas externas.

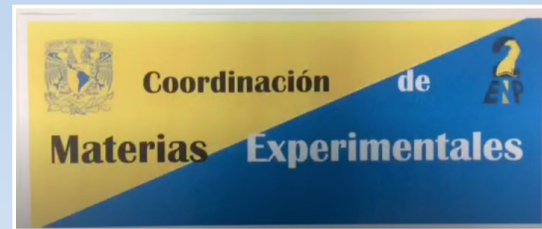

LEGISLACIÓN UNIVERSITARIA



La Legislación Universitaria se integra por las normas y disposiciones generales que garantizan la mejor organización y funcionamiento técnico, docente y administrativo de la UNAM.

Es en ella donde están plasmados, entre otras muchas cosas, los derechos y obligaciones que has adquirido al convertirte en un estudiante de la UNAM.

El alumno que contravenga las disposiciones contenidas en la Legislación Universitaria se hará acreedor a:

- **Sanción o Amonestación**
- **Suspensión hasta por un año de sus derechos escolares**
- **Expulsión de la facultad o escuela**
- **Cancelación de la inscripción**
- **Expulsión definitiva de la UNAM**

El artículo 95 del Estatuto General señala como causas especialmente graves de responsabilidad universitaria, sujetas a expulsión provisional o definitiva:

- **Ingerir, vender o proporcionar gratuitamente en los espacios universitarios, bebidas alcohólicas o estupefacientes.**
- **Asistir a la universidad en estado de ebriedad o bajo los efectos de algún estupefaciente.**
- **Portar armas de cualquier clase en los recintos universitarios.**
- **La comisión en su actuación universitaria, de actos contrarios a la moral y al respeto que entre sí se deben los miembros de la comunidad universitaria.**

Artículo 97.- Los alumnos serán responsables particularmente por el incumplimiento de las obligaciones, y por actos contra la disciplina y el orden universitario:

- **Los alumnos que participen en desórdenes dentro de la escuela o falten al respeto a los profesores, serán sancionados según la gravedad de la falta.**
- **El alumno que haya prestado o recibido ayuda fraudulenta en las pruebas de aprovechamiento, será suspendido hasta por un año, sin perjuicio de la nulidad del examen sustentado.**
- **El alumno que falsifique certificados, boletas de exámenes y documentos análogos, o use o aproveche los propios documentos cuando la falsificación sea imputable a terceros, será expulsado de la Universidad.**

DEFENSORÍA UNIVERSITARIA

De acuerdo con el artículo 1° del Estatuto de la DDU de la UNAM, la Defensoría de los Derechos Universitarios es un órgano de carácter independiente que tiene por finalidad esencial recibir las reclamaciones individuales de los estudiantes y de los miembros del personal académico de la UNAM, por la afectación de los derechos que les otorga la Legislación Universitaria; realizar las investigaciones necesarias, ya sea a petición de parte o de oficio, y proponer, en su caso, soluciones a las autoridades de la propia Universidad.

Los Derechos Universitarios son el conjunto de prerrogativas otorgadas por la Legislación Universitaria de la UNAM a todos los miembros de la comunidad universitaria. Estas prerrogativas tienen como objetivo preservar el estado de derecho para los integrantes de la comunidad y también para la propia institución a través de la protección, exigencia y observación de los derechos fundamentales del ser humano. Cabe destacar que, en el ámbito de sus competencias, todas las autoridades de la UNAM tienen la obligación de promover, respetar, proteger y garantizar los derechos universitarios consignados en la Legislación Universitaria. En ese sentido, una de las atribuciones principales de la Defensoría de los Derechos Universitarios es la divulgación de sus funciones de protección y vigilancia (realizadas en colaboración con las autoridades universitarias) entre la comunidad que integra esta Máxima Casa de Estudios.

Los derechos y deberes de quienes integran la comunidad de la UNAM tienen su fundamento en principios básicos e inherentes a la dignidad humana: la igualdad, la no discriminación, el respeto, la proscripción de la violencia y la legalidad. Tanto los derechos como los deberes demandan su observancia por parte de los integrantes de la comunidad: las y los estudiantes, los académicos y las autoridades e instancias universitarias.

Para más información ingresa a: <https://www.defensoria.unam.mx/>

<https://www.defensoria.unam.mx/>

CONSEJO INTERNO

Es el órgano que representa a los diferentes sectores de la comunidad del plantel (académicos, trabajadores y alumnos).

Aquí ponemos a tu disposición dos infografías que describen las funciones de éste órgano y la forma en la que se elige a sus integrantes.



IDENTIDAD UNIVERSITARIA

CANTO A LA PREPARATORIA

Coro

Escuela Nacional Preparatoria,
te canta con amor la juventud,
la patria se ennoblece con tu historia
prodigio de saber y de virtud,
y todo el continente ve tu gloria,
cual nimbo de radial excelsitud.

Estrofas

I

Formidable como un rito
y triunfal cual un poema,
te escribió Barreda un lema
que su nombre perpetuó,
y al clamar con entusiasmo
Amor, Orden y Progreso
de la patria el dulce beso
tu ideal santificó.

II

En tus aulas Justo Sierra
con lecciones inmortales
dejó impresos tus anales
de radiante brillantez,
y también manó fulgores
el gran indio mexicano
Don Ignacio Altamirano
de la raza honor y prez.

III

Al que aspire a la grandeza
de la patria de Morelos
al que tenga en sus anhelos
de un Olimpo la visión
nuestra escuela los conduce,
a alcanzar tan noble palma
y al nutrirse en cuerpo
y alma de saber
y de instrucción.



Video

Manuel M. Bermejo es el autor del himno preparatoriano, mismo que fue publicado en facsímil por la UNAM en 1962 con el título de *Canto a la Preparatoria*.



Video



Video

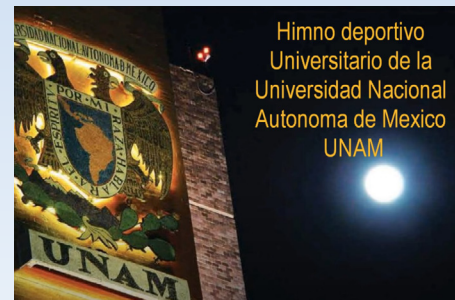

PORRAS UNIVERSITARIAS

Porra de la Prepa 2

**Cachorro puma feroz,
cachorro puma feroz,
arriba, arriba
la Prepa número dos.**

Goya universitario

**¡Goya! ¡Goya!
Cachún, cachún ra ra
Cachún, cachún ra ra
¡Goya! ¡Universidad!**

PLANES DE ESTUDIO

INICIACIÓN UNIVERSITARIA



Primer grado	
Clave de la asignatura	Nombre de la asignatura
1101	Español I
1102	Matemáticas I
1103	Historia universal I
1104	Geografía física y humana
1105	Formación cívica y ética I
1106	Biología I
1107	Introducción a la física y química
1109	Educación estética y artística I
1110	Educación física y deportiva I
1111	Prácticas de informática I
1112	Dibujo I
1113	Orientación educativa I
1108	Lengua extranjera, Inglés I
1114	Lengua extranjera, Francés I

Segundo grado	
Clave de la asignatura	Nombre de la asignatura
1201	Español II
1202	Matemáticas II
1203	Historia universal II
1204	Formación cívica y ética II
1205	Biología II
1206	Física I
1207	Química I
1209	Educación estética y artística II
1210	Educación física y deportiva II
1211	Prácticas de informática II
1212	Dibujo constructivo I
1213	Orientación educativa II
1208	Lengua extranjera, Inglés II
1214	Lengua extranjera, Francés I

Tercer grado	
Clave de la asignatura	Nombre de la asignatura
1301	Español III
1302	Matemáticas III
1303	Historia de México I
1304	Física II
1305	Química II
1307	Orientación educativa III
1308	Biología III
1309	Educación estética y artística III
1310	Educación física y deportiva III
1311	Prácticas de informática III
1312	Modelado I
1313	Geografía de México
1315	Formación cívica y ética III
1306	Lengua extranjera, Inglés III
1314	Lengua extranjera, Francés III





ÁREAS PARA ELECCIÓN DE CARRERA

BACHILLERATO

Cuarto grado	
Clave de la asignatura	Nombre de la asignatura
1400	Matemáticas IV
1401	Física III
1402	Lengua española
1403	Historia universal III
1404	Lógica
1405	Geografía
1406	Dibujo II
1409	Educación estética y artística IV
1410	Educación física IV
1411	Orientación educativa IV
1412	Informática
1407	Lengua extranjera, Inglés IV
1408	Lengua extranjera, Francés IV

Quinto grado	
Clave de la asignatura	Nombre de la asignatura
1500	Matemáticas V
1501	Química III
1502	Biología IV
1503	Educación para la salud
1504	Historia de México II
1505	Etimologías grecolatinas
1512	Ética
1513	Educación física V
1514	Educación estética y artística V
1515	Orientación educativa V
1516	Literatura universal
1506	Lengua extranjera, Inglés V
1507	Lengua extranjera, Francés V
1508	Lengua extranjera, Italiano I
1509	Lengua extranjera, Alemán I
1510	Lengua extranjera, Inglés I
1511	Lengua extranjera, Francés I

Sexto grado (tronco común)	
Clave de la asignatura	Nombre de la asignatura
1601	Derecho
1602	Literatura mexicana e iberoamericana
1609	Psicología
1603	Lengua extranjera, Inglés VI
1604	Lengua extranjera, Francés VI
1605	Lengua extranjera, Alemán II
1606	Lengua extranjera, Italiano II
1607	Lengua extranjera, Inglés II
1608	Lengua extranjera, Francés II



Área 1 (Físico-Matemáticas y de las Ingenierías)	
Clave de la asignatura	Nombre de la asignatura
1600	Matemáticas VI (Área 1 y 2)
1610	Dibujo constructivo II
1611	Física IV (Área 1)
1612	Química IV (Área 1)
Elija una optativa	
Clave de la asignatura	Nombre de la asignatura
1700	Higiene mental
1706	Geología y mineralogía
1709	Físico-química
1710	Temas selectos de matemáticas
1712	Estadística y probabilidad
1719	Informática aplicada a la ciencia y a la industria
1722	Biología V (optativa)
1723	Astronomía

Área 3 (Ciencias Sociales)	
Clave de la asignatura	Nombre de la asignatura
1614	Geografía económica
1615	Introducción al estudio de las ciencias sociales y económicas
1616	Problemas sociales y económicos de México
1619	Matemáticas VI (Área 3)
Elija dos optativas	
Clave de la asignatura	Nombre de la asignatura
1700	Higiene mental
1704	Contabilidad y gestión administrativa
1707	Geografía política
1712	Estadística y probabilidad
1720	Sociología

Área 2 (Químico-Biológicas)	
Clave de la asignatura	Nombre de la asignatura
1600	Matemáticas VI (Área 1 y 2)
1613	Biología V
1621	Física IV (Área 2)
1622	Química IV (Área 2)
Elija una optativa	
Clave de la asignatura	Nombre de la asignatura
1700	Higiene mental
1706	Geología y mineralogía
1709	Físico-química
1711	Temas selectos de biología
1712	Estadística y probabilidad
1716	Temas selectos de morfología y fisiología
1719	Informática aplicada a la ciencia y a la industria
1723	Astronomía

Área 4 (Humanidades y Artes)	
Clave	Nombre de la asignatura
1615	Introducción al estudio de las ciencias sociales y económicas
1617	Historia de la cultura
1618	Historia de las doctrinas filosóficas
1620	Matemáticas VI (Área 4)
Elija dos optativas	
Clave	Nombre de la asignatura
1700	Higiene mental
1703	Revolución Mexicana
1705	Pensamiento filosófico de México
1708	Modelado II
1712	Estadística y probabilidad
1713	Latín
1714	Griego
1715	Comunicación visual
1717	Estética
1718	Historia del arte



UNIVERSIDAD NACIONAL AUTÓNOMA DE MÉXICO
ESCUELA NACIONAL PREPARATORIA
 Aprobado en la sesión ordinaria del H. Consejo Técnico de la ENP del día 16 de junio de 2021

Agosto 2021	Septiembre 2021	Octubre 2021	Noviembre 2021
L M M J V S D	L M M J V S D	L M M J V S D	L M M J V S D
2 3 4 5 6 7 8	1 2 3 4 5	1 2 3	1 2 3 4 5 6 7
9 10 11 12 13 14 15	6 7 8 9 10 11 12	4 5 6 7 8 9 10	8 9 10 11 12 13 14
16 17 18 19 20 21 22	13 14 15 16 17 18 19	11 12 13 14 15 16 17	15 16 17 18 19 20 21
23 24 25 26 27 28 29	20 21 22 23 24 25 26	18 19 20 21 22 23 24	22 23 24 25 26 27 28
30 31	27 28 29 30	25 26 27 28 29 30 31	29 30

Diciembre 2021	Enero 2022	Febrero 2022	Marzo 2022
L M M J V S D	L M M J V S D	L M M J V S D	L M M J V S D
1 2 3 4 5	1 2	1 2 3 4 5 6	1 2 3 4 5 6
6 7 8 9 10 11 12	3 4 5 6 7 8 9	7 8 9 10 11 12 13	7 8 9 10 11 12 13
13 14 15 16 17 18 19	10 11 12 13 14 15 16	14 15 16 17 18 19 20	14 15 16 17 18 19 20
20 21 22 23 24 25 26	17 18 19 20 21 22 23	21 22 23 24 25 26 27	21 22 23 24 25 26 27
27 28 29 30 31	24 25 26 27 28 29 30	28	28 29 30 31

Abril 2022	Mayo 2022	Junio 2022	Julio 2022
L M M J V S D	L M M J V S D	L M M J V S D	L M M J V S D
1 2 3	1	1 2 3 4 5	1 2 3
4 5 6 7 8 9 10	2 3 4 5 6 7 8	6 7 8 9 10 11 12	4 5 6 7 8 9 10
11 12 13 14 15 16 17	9 10 11 12 13 14 15	13 14 15 16 17 18 19	11 12 13 14 15 16 17
18 19 20 21 22 23 24	16 17 18 19 20 21 22	20 21 22 23 24 25 26	18 19 20 21 22 23 24
25 26 27 28 29 30	23 24 25 26 27 28 29	27 28 29 30	25 26 27 28 29 30 31

Agosto 2022

L	M	M	J	V	S	D
1	2	3	4	5	6	7
8	9	10	11	12	13	14
15	16	17	18	19	20	21
22	23	24	25	26	27	28
29	30	31				

Reinscripciones 2022-0
 Bienvenida de alumnos de Primer Ingreso 21 al 25 de junio, 2021
 Ex. Extraordinarios EA/2022-0 2 al 6 de agosto, 2021
 Ex. Ordinarios 2022-0 9 al 20 de agosto, 2021
 Ex. Extraordinarios EB y EC / 2022-0 18 abril al 3 mayo, 2022
 Vacaciones administrativas 18 al 25 de mayo, 2022
 20 diciembre 2021 al 5 enero 2022
 4 al 22 de julio, 2022

Inicio de ciclo escolar 2022-0 9 de agosto, 2021

Límite cambios de turno Primer Ingreso 20 de agosto, 2021
Límite para cambios de situación escolar 27 de agosto, 2021
Asueto académico 11 al 15 de abril, 2022
Días inhábiles

Fin de ciclo escolar 2022-0 8 de abril, 2022
Inicio de ciclo escolar 2023-0 8 de agosto, 2022

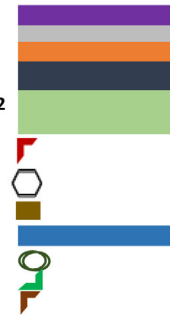

- Entrega Proyecto Anual 2021-2022 9 al 27 de agosto, 2021
- Captura Informe Anual 2020-2021 13 al 28 septiembre, 2021
- Entrega Primera Evaluación Parcial 22 de octubre, 2021
- Entrega Segunda Evaluación Parcial 21 de enero, 2022
- Entrega Tercera Evaluación Parcial 8 de abril, 2022
- 1er. Reporte del Avance Programático 8 al 12 de noviembre, 2021
- 2do. Reporte del Avance Programático 8 al 14 de febrero, 2022
- 3er. Reporte del Avance Programático 25 al 29 de abril, 2022
- Registro Exámenes Extraordinarios:
 - EA/2022-0 26 al 30 de julio, 2021
 - EB/2022-0 (Primer bloque) 11 y 12 de mayo, 2022
 - EC/2022-0 (Segundo bloque) 13 y 16 de mayo, 2022



¡Síguenos en la red!

WWW

f

SITIOS Y LIGAS DE INTERÉS



Dr. Enrique Graue Wiechers
Rector

Dr. Leonardo Lomelí Vanegas
Secretario General

Dr. Alfredo Sánchez Castañeda
Abogado General

Dr. Luis Álvarez Icaza Longoria
Secretario Administrativo

Dr. Alberto Ken Oyama Nakagawa
Secretario de Desarrollo Institucional

Lic. Raúl Arcenio Aguilar Tamayo
Secretario de Prevención, Atención
y Seguridad Universitaria

Dr. William Henry Lee Alardín
Coordinador de la Investigación Científica

Dra. Guadalupe Valencia García
Coordinadora de Humanidades

Dra. Diana Tamara Martínez Ruiz
Coordinadora para la Igualdad de Género

Dr. Jorge Volpi Escalante
Coordinador de Difusión Cultural

Mtro. Néstor Martínez Cristo
Director General de Comunicación Social



Biól. María Dolores Valle Martínez
Directora General

Lic. Jaime Cortés Vite
Secretario General

Mtra. María Josefina Segura Gortares
Secretaria Académica

Lic. José Luis Sánchez Varela
Secretario Administrativo

M. en C. Ana Laura Gallegos y Téllez Rojo
Secretaria de Planeación

Lic. Héctor Hugo Lecuona Gutiérrez
Secretario de Asuntos Estudiantiles

Mtra. Roberta Orozco Hernández
Secretaria de Difusión Cultural



Q.F.B. José Luis Buendía Uribe
Director

Lic. Amando Ramírez Fuentes
Secretario General

Mtro. Dionisio Rodríguez Cabrera
Secretario Académico

Mtro. Carlos Pineda Parrilla
Secretario de Apoyo y Servicios a la Comunidad

Dra. Alejandra Wendolinne Arellano Delgado
Secretaria de Servicios Escolares Bachillerato

Q. Araceli Márquez Moreno
Coordinadora de Materias Experimentales

Mtra. Tanya Julieta Capulín Pozos
Coordinadora de Mediatecas y Laboratorios de Idiomas

Lic. Montserrat Ruiz González
Coordinadora de Educación Física y Actividades Deportivas

Mtra. Areli Hernández Falcón
Coordinadora de Difusión Cultural

Lic. Maylet González González
Secretaria de Iniciación Universitaria

Lic. Citlalli Aída Tobón Guzmán
Secretaria de Servicios Escolares
Iniciación Universitaria